



**ΥΠΟΥΡΓΕΙΟ ΕΡΓΑΣΙΑΣ,  
ΚΟΙΝΩΝΙΚΗΣ ΑΣΦΑΛΙΣΗΣ & ΠΡΟΝΟΙΑΣ  
ΣΩΜΑ ΕΠΙΘΕΩΡΗΣΗΣ ΕΡΓΑΣΙΑΣ**



**ΕΠΙΧΕΙΡΗΣΙΑΚΟ ΣΧΕΔΙΟ ΔΡΑΣΗΣ ΓΙΑ ΤΗΝ ΚΑΤΑΠΟΛΕΜΗΣΗ ΤΗΣ  
ΑΝΑΣΦΑΛΙΣΤΗΣ ΚΑΙ ΑΔΗΛΩΤΗΣ ΕΡΓΑΣΙΑΣ**

**ΑΡΤΕΜΙΣ**

**ΠΕΡΙΟΔΟΣ: 15 ΣΕΠΤΕΜΒΡΙΟΥ – 31 ΔΕΚΕΜΒΡΙΟΥ 2013**

**ΑΠΟΛΟΓΙΣΜΟΣ ΕΛΕΓΚΤΙΚΗΣ ΔΡΑΣΗΣ ΤΟΥ ΣΕΠΕ ΚΑΙ ΤΗΣ ΕΥΠΕΑ ΓΙΑ ΤΗΝ  
ΚΑΤΑΠΟΛΕΜΗΣΗ ΤΗΣ ΑΝΑΣΦΑΛΙΣΤΗΣ ΕΡΓΑΣΙΑΣ**

**ΠΕΡΙΟΔΟΣ: 1 ΙΑΝΟΥΑΡΙΟΥ – 31 ΔΕΚΕΜΒΡΙΟΥ 2013**

Τμήμα Ανάλυσης, Τεκμηρίωσης και Αξιοποίησης Δεδομένων –  
Δ/ση Εργασιακών Σχέσεων - Κεντρική Υπηρεσία - Σ.Ε.Π.Ε.

## **ΕΙΣΑΓΩΓΙΚΟ ΣΗΜΕΙΩΜΑ**

Η τρίτη έκθεση του επιχειρησιακού σχεδίου «**ARTEMIS**» αποτυπώνει τη δράση των ελεγκτικών μηχανισμών του Υπουργείου Εργασίας, Κοινωνικής Ασφάλισης και Πρόνοιας για την καταπολέμηση της αδήλωτης εργασίας, σε όλη τη χώρα για το διάστημα **15 Σεπτεμβρίου – 31 Δεκεμβρίου 2013** και παράλληλα εμπεριέχει στατιστικά στοιχεία της κοινής ελεγκτικής δράσης του ΣΕΠΕ και της ΕΥΠΕΑ για την καταπολέμηση της ανασφάλιστης εργασίας από **1.1.2013 έως 31.12.2013**.

Τα εν λόγω στοιχεία αντλούνται από τις Περιφερειακές Υπηρεσίες του ΣΕΠΕ και της ΕΥΠΕΑ, καταχωρούνται σε ειδική βάση δεδομένων, όπου γίνεται η επεξεργασία και ανάλυση τους από το Τμήμα Ανάλυσης, Τεκμηρίωσης και Αξιοποίησης Δεδομένων της Δ/σης Εργασιακών Σχέσεων της Κεντρικής Υπηρεσίας του Σ.Ε.Π.Ε. και παρουσιάζονται αναλυτικά και σε μηνιαία βάση, στο ειδικό τεύχος «**ARTEMIS**» που περιλαμβάνει όλο το επιχειρησιακό σχέδιο δράσης του Υπουργείου Εργασίας, Κοινωνικής Ασφάλισης και Πρόνοιας, για την καταπολέμηση της ανασφάλιστης και αδήλωτης εργασίας.

### **ΑΠΟΛΟΓΙΣΜΟΣ ΔΡΑΣΗΣ ΚΑΤ' ΕΦΑΡΜΟΓΗ ΤΗΣ ΥΠΟΥΡΓΙΚΗΣ ΑΠΟΦΑΣΗΣ 27397/122/19.8.2013 ΓΙΑ ΤΗΝ ΚΑΤΑΠΟΛΕΜΗΣΗ ΤΗΣ ΑΔΗΛΩΤΗΣ ΕΡΓΑΣΙΑΣ ΠΕΡΙΟΔΟΣ 15 ΣΕΠΤΕΜΒΡΙΟΥ ΕΩΣ 31 ΔΕΚΕΜΒΡΙΟΥ 2013**

Ένας εκ των βασικών μοχλών της παραοικονομίας είναι η αδήλωτη εργασία, η οποία αποτελεί σκόπελο στην προοπτική ανάπτυξης της κάθε χώρας.

Η χώρα μας παρουσιάζει διαχρονικά, μεταξύ των χωρών της Ευρωπαϊκής Ένωσης, ένα από τα υψηλότερα επίπεδα παραοικονομίας και αδήλωτης εργασίας.

Η έκταση του φαινομένου αυτού έχει δυσμενείς και πολυεπίπεδες επιπτώσεις καθώς υποβαθμίζει- πρώτα και κύρια - τα δικαιώματα και την προστασία των ίδιων των εργαζομένων, αποδυναμώνει τα δημόσια έσοδα και τη χρηματοδοτική επάρκεια του ασφαλιστικού συστήματος, νοθεύει τον υγιή ανταγωνισμό μεταξύ των επιχειρήσεων και υπονομεύει καίρια τις αναπτυξιακές προοπτικές της ελληνικής οικονομίας.

Με αφορμή την έναρξη ισχύος από **15 Σεπτεμβρίου 2013**, της Υ.Α Υπ. Αριθμ. 27397/122/19.8.2013 (ΦΕΚ 2062/Β' / 23 Αυγούστου 2013), που προβλέπει αυστηροποίηση των προστίμων και με σκοπό την δραστική αντιμετώπιση του φαινομένου της αδήλωτης και ανασφάλιστης εργασίας, η πολιτική ηγεσία του Υπουργείου Εργασίας, Κοινωνικής Ασφάλισης και Πρόνοιας, αποφάσισε την εφαρμογή ενός επιχειρησιακού πλαισίου δράσης, με την συμμετοχή όλων των εμπλεκόμενων ελεγκτικών φορέων του Υπουργείου (ΣΕΠΕ και ΕΥΠΕΑ) με την οριστικοποίηση των εστιασμένων ελέγχων σε όλες τις περιοχές της χώρας

## ΕΛΕΓΚΤΙΚΗ ΔΡΑΣΗ Σ.ΕΠ.Ε.

Οι έλεγχοι διενεργούνται από μικτά κλιμάκια Επιθεωρητών Εργασιακών Σχέσεων και Επιθεωρητών Ασφάλειας & Υγείας της Εργασίας του Σ.ΕΠ.Ε. και σε ορισμένες περιπτώσεις με την συνδρομή της Ειδικής Υπηρεσίας Ελέγχου Ασφάλισης (ΕΥΠΕΑ) του ΙΚΑ. Η πλειοψηφία των ελέγχων είναι κυρίως δειγματοληπτικοί σε όλους τους κλάδους οικονομικής δραστηριότητας αλλά και στοχευμένοι σε κλάδους που με βάση όλες τις μέχρι σήμερα ενδείξεις παρουσιάζουν υψηλά ποσοστά ανασφάλιστης και αδήλωτης εργασίας, ήτοι:

*Επισιτιστικά επαγγέλματα, Κομμωτήρια, Πρατήρια Βενζίνης, Συνεργεία Αυτοκινήτων, Λιανικό εμπόριο, Καθαριότητα, Κατασκευές, Φιλοξενία, Υπηρεσίες Ασφαλείας κλπ.*

Όπως φαίνεται και στον Πίνακα Ι , στο διάστημα **15 Σεπτεμβρίου έως 31 Δεκεμβρίου 2013**, διενεργήθηκαν στα πλαίσια του ειδικού επιχειρησιακού σχεδίου «**Άρτεμις**» έλεγχοι σε **6.515** επιχειρήσεις.

Στο πλαίσιο αυτής της δειγματοληπτικής διαδικασίας **576** επιχειρήσεις, βρέθηκαν να απασχολούν αδήλωτους εργαζόμενους (ποσοστό **8,84%**).

Σε σύνολο **39.612** εργαζομένων στις επιχειρήσεις που διενεργήθηκαν έλεγχοι, εντοπίστηκαν **905** αδήλωτοι εργαζόμενοι (ποσοστό **2,28%**), ενώ τα πρόστιμα που επιβλήθηκαν, αποκλειστικά για την αδήλωτη εργασία ανέρχονται στο ποσό των **9.225.987 €**.

Οι υψηλές αυτές κυρώσεις επιβλήθηκαν άμεσα, επιτόπια και κατά «δέσμια αρμοδιότητα» του ελεγκτή, καθώς η αδήλωτη εργασία αντιμετωπίζεται πλέον, και με την υποστήριξη των πληροφοριακών συστημάτων του Υπουργείου Εργασίας, Κοινωνικής Ασφάλισης και Πρόνοιας, ως ευθέως αποδεικνυόμενη παράβαση.

Πρόκειται για την αυστηροποίηση των προστίμων για την αδήλωτη εργασία, σε υψηλά επίπεδα και συγκεκριμένα στο **18πλάσιο του κατώτατου μισθού** δηλαδή **10.550 ευρώ ανά αδήλωτο εργαζόμενο**. Τα πρόστιμα αυτά καθιστούν πλέον την αδήλωτη εργασία μία ασύμφορη και ιδιαίτερως ριψοκίνδυνη πρακτική για τις επιχειρήσεις.

### ΠΙΝΑΚΑΣ Ι

Αριθμός Ελεγχθεισών Επιχειρήσεων	Αριθμός Επιχειρήσεων με Αδήλωτους Εργαζόμενους	Ποσοστό % Παραβατικών Επιχειρήσεων	Αριθμός Εργαζομένων	Αριθμός Αδήλων Εργαζομένων	Ποσοστό % Αδήλων Εργαζομένων σε σχέση με το σύνολο των εργαζομένων	Ποσά Προστίμων σε (€)
6.515	576	8,84	39.612	905	2,28	9.225.987 €

Στον **Πίνακα II** παρουσιάζονται τα αντίστοιχα στοιχεία ελέγχων ανά γεωγραφική περιφέρεια της χώρας.

### **ΠΙΝΑΚΑΣ II**

ΠΕΡΙΦΕΡΕΙΑ	Αριθμός Ελεγχθεισών Επιχειρήσεων	Αριθμός Επιχειρήσεων με Αδήλωτους Εργαζόμενους	Ποσοστό % Παραβατικών Επιχειρήσεων	Αριθμός Εργαζομένων	Αριθμός Αδήλων Εργαζομένων	Ποσοστό % Αδήλων Εργαζομένων σε σχέση με το σύνολο των εργαζομένων	Ποσά Προστίμων σε (€)
ΑΝ. ΜΑΚΕΔΟΝΙΑΣ & ΘΡΑΚΗΣ	355	47	13,24	1.837	61	3,32	626.815
ΑΤΤΙΚΗΣ	1.739	227	13,05	10.734	380	3,54	3.899.127
ΒΟΡΕΙΟΥ ΑΙΓΑΙΟΥ	158	15	9,49	565	18	3,19	189.497
ΔΥΤΙΚΗΣ ΕΛΛΑΔΑΣ	365	18	4,93	1.643	39	2,37	402.841
ΔΥΤΙΚΗΣ ΜΑΚΕΔΟΝΙΑΣ	270	14	5,19	1.601	17	1,06	176.448
ΗΠΕΙΡΟΥ	441	28	6,35	3.199	37	1,16	379.110
ΘΕΣΣΑΛΙΑΣ	591	60	10,15	4.366	91	2,08	921.047
ΙΟΝΙΩΝ ΝΗΣΩΝ	136	7	5,15	602	8	1,33	81.554
ΚΕΝΤΡΙΚΗΣ ΜΑΚΕΔΟΝΙΑΣ	927	45	4,85	6.738	63	0,93	644.394
ΚΡΗΤΗΣ	471	42	8,92	2.593	88	3,39	844.147
ΝΟΤΙΟΥ ΑΙΓΑΙΟΥ	177	8	4,52	1.437	10	0,70	105.500
ΠΕΛΟΠΟΝΝΗΣΟΥ	505	37	7,33	2.545	53	2,08	543.923
ΣΤΕΡΕΑΣ ΕΛΛΑΔΑΣ	380	28	7,37	1.752	40	2,28	411.585
<b>ΣΥΝΟΛΟ</b>	<b>6.515</b>	<b>576</b>	<b>8,84</b>	<b>39.612</b>	<b>905</b>	<b>2,28</b>	<b>9.225.987</b>

Στο **Διάγραμμα I** αποτυπώνονται ο αριθμός ελέγχων για αδήλωτη εργασία, ο συνολικός αριθμός εργαζομένων στις επιχειρήσεις που ελέγχθηκαν και ο αριθμός αδήλων εργαζομένων ανά Περιφέρεια κατά το διάστημα 15/9/2013 - 31/12/2013.

Στο **Διάγραμμα II**, αποτυπώνονται το ποσοστό % επιχειρήσεων που απασχολούσαν αδήλωτους εργαζόμενους, το ποσοστό % αδήλων εργαζομένων επί του συνόλου των εργαζομένων που ελέγχθηκαν και τα ποσά επιβληθέντων προστίμων για αδήλωτη εργασία, ανά Περιφέρεια κατά το διάστημα 15/9/2013 - 31/12/2013.

## ΔΙΑΓΡΑΜΜΑ Ι

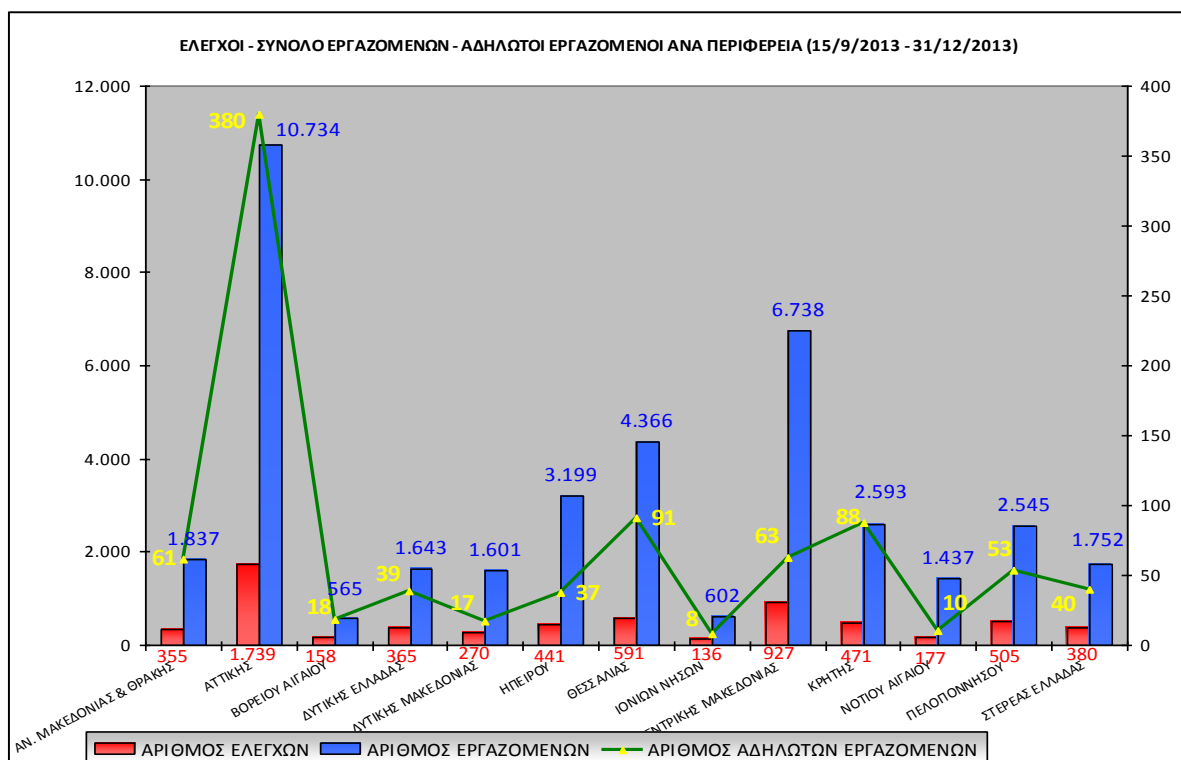

## ΔΙΑΓΡΑΜΜΑ ΙΙ

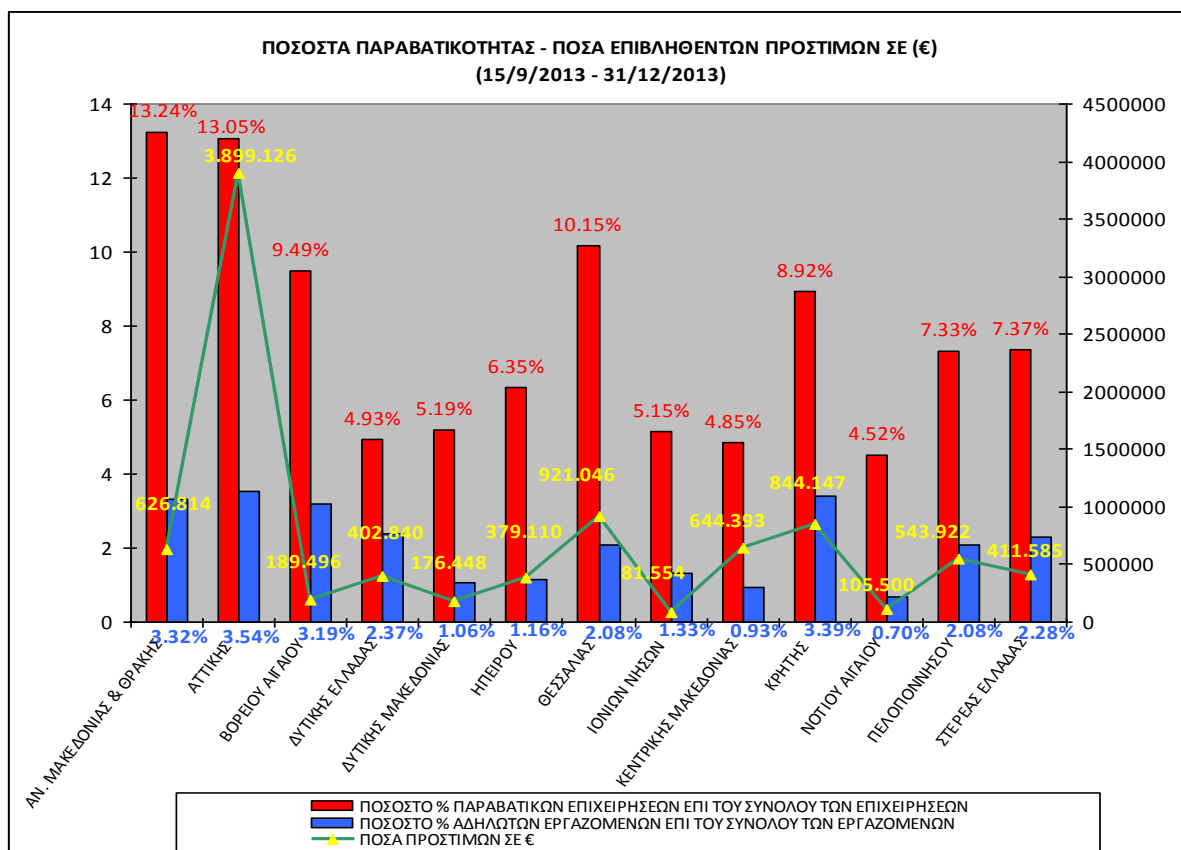

**ΑΔΗΛΩΤΟΙ ΕΡΓΑΖΟΜΕΝΟΙ ΚΑΙ ΠΟΣΑ ΕΠΙΒΛΗΘΕΝΤΩΝ ΠΡΟΣΤΙΜΩΝ  
ΑΝΑ ΠΕΡΙΦΕΡΕΙΑ  
(15/9/2013 - 31/12/2013)**



ΧΑΡΤΗΣ : ΑΔΗΛΩΤΟΙ ΕΡΓΑΖΟΜΕΝΟΙ ΚΑΙ ΠΟΣΑ ΕΠΙΒΛΗΘΕΝΤΩΝ ΠΡΟΣΤΙΜΩΝ ΑΝΑ ΠΕΡΙΦΕΡΕΙΑ

Στον Πίνακα III παρουσιάζονται τα στοιχεία ελέγχων από 15.9.2013 έως 31.12.2013 ανά περιφερειακή ενότητα της χώρας.

### ΠΙΝΑΚΑΣ III

ΠΕΡΙΦΕΡΕΙΑ	ΠΕΡΙΦΕΡΕΙΑΚΗ ΕΝΟΤΗΤΑ	ΑΡΙΘΜΟΣ ΕΛΕΓΧΘΕΙΣΩΝ ΕΠΙΧΕΙΡΗΣΕΩΝ	ΑΡΙΘΜΟΣ ΕΡΓΑΖΟΜΕΝΩΝ	ΑΡΙΘΜΟΣ ΑΔΗΛΩΤΩΝ ΕΡΓΑΖΟΜΕΝΩΝ	ΠΟΣΟΣΤΟ % ΑΔΗΛΩΤΩΝ ΕΡΓΑΖΟΜΕΝΩΝ ΣΕ ΣΧΕΣΗ ΜΕ ΤΟ ΣΥΝΟΛΟ ΤΩΝ ΕΡΓΑΖΟΜΕΝΩΝ
<b>ΑΝΑΤΟΛΙΚΗΣ ΜΑΚΕΔΟΝΙΑΣ &amp; ΘΡΑΚΗΣ</b>	ΕΒΡΟΥ	75	312	11	3,53
	ΡΟΔΟΠΗΣ	74	234	11	4,70
	ΞΑΝΘΗΣ	36	649	9	1,39
	ΚΑΒΑΛΑΣ	76	275	5	1,82
	ΔΡΑΜΑΣ	94	367	25	6,81
	ΘΑΣΟΥ	0	0	0	0,00
<b>ΚΕΝΤΡΙΚΗΣ ΜΑΚΕΔΟΝΙΑΣ</b>	ΣΕΡΡΩΝ	77	367	10	2,72
	ΠΕΛΛΑΣ	171	889	0	0,00
	ΚΙΛΚΙΣ	127	1343	5	0,37
	ΘΕΣΣΑΛΟΝΙΚΗΣ	378	2268	37	1,63
	ΧΑΛΚΙΔΙΚΗΣ	45	451	5	1,11
	ΗΜΑΘΙΑΣ	85	709	0	0,00
	ΠΙΕΡΙΑΣ	43	709	6	0,85
<b>ΔΥΤΙΚΗΣ ΜΑΚΕΔΟΝΙΑΣ</b>	ΓΡΕΒΕΝΩΝ	4	7	4	57,14
	ΚΑΣΤΟΡΙΑΣ	41	149	3	2,01
	ΚΟΖΑΝΗΣ	195	1356	10	0,74
	ΦΛΩΡΙΝΑΣ	30	89	0	0,00
<b>ΗΠΕΙΡΟΥ</b>	ΑΡΤΑΣ	49	301	0	0,00
	ΘΕΣΠΡΩΤΙΑΣ	35	110	5	4,55
	ΙΩΑΝΝΙΝΩΝ	262	2383	25	1,05
	ΠΡΕΒΕΖΑΣ	95	405	7	1,73
<b>ΘΕΣΣΑΛΙΑΣ</b>	ΚΑΡΔΙΤΣΑΣ	54	281	4	1,42
	ΛΑΡΙΣΑΣ	170	1290	39	3,02
	ΜΑΓΝΗΣΙΑΣ	87	1146	31	2,71
	ΣΠΟΡΑΔΩΝ	0	0	0	0,00
	ΤΡΙΚΑΛΩΝ	280	1649	17	1,03
<b>ΔΥΤΙΚΗΣ ΕΛΛΑΔΑΣ</b>	ΑΙΤΩΛΟΑΚΑΡΝΑΝΙΑΣ	172	920	10	1,09
	ΑΧΑΪΑΣ	142	540	19	3,52
	ΗΛΕΙΑΣ	51	183	10	5,46
<b>ΣΤΕΡΕΑΣ ΕΛΛΑΔΑΣ</b>	ΒΟΙΩΤΙΑΣ	94	654	0	0,00
	ΕΥΒΟΙΑΣ	113	327	16	4,89
	ΕΥΡΥΤΑΝΙΑΣ	87	183	3	1,64
	ΦΘΙΩΤΙΔΑΣ	55	523	21	4,02
	ΦΩΚΙΔΑΣ	31	65	0	0,00
<b>ΙΟΝΙΩΝ ΝΗΣΩΝ</b>	ΖΑΚΥΝΘΟΥ	21	31	5	16,13
	ΙΘΑΚΗΣ	0	0	0	0,00
	ΚΕΡΚΥΡΑΣ	55	237	1	0,42

	ΚΕΦΑΛΛΗΝΙΑΣ	19	56	0	0,00
	ΛΕΥΚΑΔΑΣ	41	278	2	0,72
<b>ΒΟΡΕΙΟΥ ΑΙΓΑΙΟΥ</b>	ΙΚΑΡΙΑΣ	0	0	0	0,00
	ΛΕΣΒΟΥ	72	206	9	4,37
	ΛΗΜΝΟΥ	0	0	0	0,00
	ΣΑΜΟΥ	39	157	1	0,64
	ΧΙΟΥ	47	202	8	3,96
<b>ΑΤΤΙΚΗΣ</b>	ΑΝΑΤΟΛΙΚΗΣ ΑΤΤΙΚΗΣ	199	1737	43	2,48
	ΒΟΡΕΙΟΥ ΤΟΜΕΑ ΑΘΗΝΩΝ	18	111	3	2,70
	ΔΥΤΙΚΗΣ ΑΤΤΙΚΗΣ	171	885	43	4,86
	ΔΥΤΙΚΟΥ ΤΟΜΕΑ ΑΘΗΝΩΝ	146	749	40	5,34
	ΚΕΝΤΡΙΚΟΥ ΤΟΜΕΑ ΑΘΗΝΩΝ	568	3229	149	4,61
	ΝΗΣΩΝ	11	130	4	3,08
	ΝΟΤΙΟΥ ΤΟΜΕΑ ΑΘΗΝΩΝ	192	2436	47	1,93
	ΠΕΙΡΑΙΩΣ	435	1459	51	3,50
<b>ΠΕΛΟΠΟΝΝΗΣΟΥ</b>	ΑΡΓΟΛΙΔΑΣ	77	264	11	4,17
	ΑΡΚΑΔΙΑΣ	187	576	23	3,99
	ΚΟΡΙΝΘΙΑΣ	103	701	6	0,86
	ΛΑΚΩΝΙΑΣ	77	257	9	3,50
	ΜΕΣΣΗΝΙΑΣ	61	747	4	0,54
<b>ΝΟΤΙΟΥ ΑΙΓΑΙΟΥ</b>	ΑΝΔΡΟΥ	17	41	2	4,88
	ΘΗΡΑΣ	6	27	0	0,00
	ΚΑΛΥΜΝΟΥ	6	25	0	0,00
	ΚΑΡΠΑΘΟΣ	0	0	0	0,00
	ΚΕΑΣ-ΚΥΘΝΟΥ	0	0	0	0,00
	ΚΩ	9	296	0	0,00
	ΜΗΛΟΥ	0	0	0	0,00
	ΜΥΚΟΝΟΥ	6	7	3	42,86
	ΝΑΞΟΥ	28	110	0	0,00
	ΠΑΡΟΥ	0	0	0	0,00
	ΡΟΔΟΥ	42	411	1	0,24
	ΣΥΡΟΥ	63	520	4	0,77
	ΤΗΝΟΥ	0	0	0	0,00
<b>ΚΡΗΤΗΣ</b>	ΗΡΑΚΛΕΙΟΥ	169	1010	44	4,36
	ΛΑΣΙΘΙΟΥ	116	798	16	2,01
	ΡΕΘΥΜΝΟΥ	92	417	16	3,84
	ΧΑΝΙΩΝ	94	368	12	3,26
<b>ΣΥΝΟΛΟ</b>		<b>6515</b>	<b>39612</b>	<b>905</b>	<b>2,28</b>

Στον **Πίνακα IV** παρουσιάζονται αναλυτικά οι κλάδοι οικονομικής δραστηριότητας, στους οποίους βρέθηκαν να απασχολούνται αδήλωτοι εργαζόμενοι.



### ΠΙΝΑΚΑΣ IV

ΚΩΔ. ΚΛΑΔ.	ΛΕΚΤΙΚΟ ΚΛΑΔΟΥ ΟΙΚΟΝΟΜΙΚΗΣ ΔΡΑΣΤΗΡΙΟΤΗΤΑΣ	ΠΕΡΙΓΡΑΦΗ ΚΛΑΔΟΥ ΟΙΚΟΝΟΜΙΚΗΣ ΔΡΑΣΤΗΡΙΟΤΗΤΑΣ	ΣΥΝΟΛΟ ΕΡΓΑΖΟΜΕΝΩΝ	ΑΔΗΛΩΤΟΙ ΕΡΓΑΖΟΜΕΝΟΙ	ΠΟΣΟΣΤΟ % ΠΑΡΑΒΑΤΙΚΟΤΗΤΑΣ ΑΝΑ ΚΛΑΔΟ
01	Φυτική και ζωική παραγωγή, θήρα και συναφείς δραστηριότητες	Πολλαπλασιασμός των φυτών	78	1	1,28
		Μικτές γεωργοκτηνοτροφικές δραστηριότητες	60	4	6,67
		Υποστηρικτικές δραστηριότητες για τη ζωική παραγωγή	8	1	12,50
ΜΕΡΙΚΟ ΣΥΝΟΛΟ			146	6	4,11
03		Θαλασσία υδατοκαλλιέργεια	351	1	0,28
10	Βιομηχανία τροφίμων	Επεξεργασία και συντήρηση κρεατος	108	3	2,78
		Επεξεργασία και συντήρηση πατατών	40	5	12,50
		Παραγωγή χυμών φρούτων και λαχανικών	130	2	1,54
		Παρασκευή διατηρουμένων φρούτων και λαχανικών	37	9	24,32
		Ελαιотριβεία	196	8	4,08
		Παραγωγή άλλων μη επεξεργασμένων ελαίων και λιπών	16	3	18,75
		Λειτουργία γαλακτοκομείων και τυροκομείων	529	4	0,76
		Αρτοποιία, παραγωγή νωπών ειδών ζαχαροπλαστικής	993	54	5,44
		Παραγωγή παξιμαδιών και μπισκοτών, παραγωγή διατηρουμένων ειδών ζαχαροπλαστικής	207	7	3,38
		Παραγωγή κακάο, σοκολάτας και ζαχαρωτών	30	3	10,00
		Παραγωγή άλλων ειδών διατροφής π.δ.κ.α.	56	2	3,57
ΜΕΡΙΚΟ ΣΥΝΟΛΟ			2342	100	4,27
13		Κατασκευή ετοιμών κλωστοϋφαντουργικών ειδών, εκτός από ενδύματα	25	5	20,00
14	Κατασκευή ειδών ενδυσης	Κατασκευή άλλων εξωτερικών ενδυμάτων	39	13	33,33
		Κατασκευή εσωρούχων	28	8	28,57
		Κατασκευή άλλων ενδυμάτων και εξαρτημάτων ενδυσης	7	2	28,57
ΜΕΡΙΚΟ ΣΥΝΟΛΟ			74	23	31,08
18		Άλλες εκτυπωτικές δραστηριότητες	144	2	1,39
20		Παραγωγή άλλων χημικών προϊόντων π.δ.κ.α.	10	1	10,00
22		Κατασκευή πλαστικών ειδών συσκευασίας	45	1	2,22
23	Παραγωγή άλλων μη μεταλλικών ορυκτών προϊόντων	Κατασκευή επιτεδου γυαλιού	1	1	100,00
		Μορφοποίηση και κατεργασία επιτεδου γυαλιού	10	2	20,00
		Κατασκευή τουβλών, πλακιδίων και λουπών δομικών προϊόντων από οπτη γη	5	1	20,00
		Κατασκευή δομικών προϊόντων από σκυροδεμα	46	1	2,17
ΜΕΡΙΚΟ ΣΥΝΟΛΟ			261	9	3,45

25	Κατασκευή μεταλλικών προϊόντων, με εξαίρεση τα μηχανήματα και τα είδη εξοπλισμού	Κατασκευή μεταλλικών σκελετών και μερών μεταλλικών σκελετών	285	4	1,40
		Κατασκευή μεταλλικών πορτών και παραθύρων	43	3	6,98
		Κατασκευή σωμάτων και λεβητών κεντρικής θέρμανσης	39	2	5,13
		Μεταλλοτεχνία	8	5	62,50
		Κατασκευή άλλων μεταλλικών προϊόντων π.δ.κ.α.	35	2	5,71
ΜΕΡΙΚΟ ΣΥΝΟΛΟ			410	16	3,90
30		Ναυπήγηση πλοίων και πλωτών κατασκευών	525	6	1,14
31		Κατασκευή επιπλών για γραφεία και καταστήματα	15	1	6,67
		Κατασκευή άλλων επιπλών	24	4	16,67
33		Επισκευή ηλεκτρικού εξοπλισμού	1	1	100,00
		Επισκευή και συντήρηση πλοίων και σκαφών	10	4	40,00
38		Συλλογή μη επικινδύνων αποβλήτων	74	4	5,41
		Αποσυναρμολόγηση παλαιών ειδών	13	2	15,38
41		Κατασκευή κτιρίων για κατοικίες και μη	32	2	6,25
42	Έργα πολιτικού μηχανικού	Κατασκευή δρόμων και αυτοκινητοδρόμων	81	4	4,94
		Κατασκευή κοινωφελών έργων τηλεπικοινωνιών	75	6	8,00
		Κατασκευή υδραυλικών και λιμενικών έργων	18	1	5,56
		Κατασκευή άλλων έργων πολιτικού μηχανικού π.δ.κ.α.	165	1	0,61
ΜΕΡΙΚΟ ΣΥΝΟΛΟ			339	12	3,54
43	Εξειδικευμένες κατασκευαστικές δραστηριότητες	Ηλεκτρικές εγκαταστάσεις	107	1	0,93
		Ξυλουργικές εργασίες	4	1	25,00
		Άλλες εξειδικευμένες κατασκευαστικές δραστηριότητες π.δ.κ.α.	20	1	5,00
ΜΕΡΙΚΟ ΣΥΝΟΛΟ			131	3	2,29
45	Χονδρικό και λιανικό εμπόριο, επισκευή μηχανοκίνητων οχημάτων και μοτοσυκλετών	Πώληση αυτοκινήτων και ελαφρών μηχανοκίνητων οχημάτων	135	2	1,48
		Συντήρηση και επισκευή μηχανοκίνητων οχημάτων	245	13	5,31
		Λιανικό εμπόριο μερών και εξαρτημάτων μηχανοκίνητων οχημάτων	17	2	11,76
ΜΕΡΙΚΟ ΣΥΝΟΛΟ			397	17	4,28
46	Χονδρικό εμπόριο, εκτός από το εμπόριο μηχανοκίνητων οχημάτων και μοτοσυκλετών	Εμπορικοί αντιπρόσωποι που μεσολαβούν στην πώληση γεωργικών πρώτων υλών, ζωντών ζώων, κλωστοϋφαντουργικών πρώτων υλών και ημιτελών προϊόντων	24	1	4,17
		Εμπορικοί αντιπρόσωποι που μεσολαβούν στην πώληση καυσίμων, μεταλλευμάτων, μετάλλων και βιομηχανικών χημικών προϊόντων	41	1	2,44
		Εμπορικοί αντιπρόσωποι που μεσολαβούν στην πώληση ξυλείας και οικοδομικών υλικών	4	3	75,00
		Χονδρικό εμπόριο σιτηρών, σπορών και ζωοτροφών	31	1	3,23
		Χονδρικό εμπόριο λουλουδιών και φυτών	2	1	50,00
		Χονδρικό εμπόριο φρούτων και λαχανικών	206	8	3,88

		Χονδρικό εμπόριο ποτών	8	2	25,00
		Χονδρικό εμπόριο άλλων τροφίμων	7	2	28,57
		Μη ειδικευμένο χονδρικό εμπόριο τροφίμων, ποτών και καπνού	32	1	3,13
		Χονδρικό εμπόριο κλωστοϋφαντουργικών προϊόντων	3	1	33,33
		Χονδρικό εμπόριο γεωργικών μηχανημάτων, εξοπλισμού και προμηθειών	11	1	9,09
		Χονδρικό εμπόριο ξυλείας, οικοδομικών υλικών και ειδών υγιεινής	54	1	1,85
		<b>ΜΕΡΙΚΟ ΣΥΝΟΛΟ</b>	<b>423</b>	<b>23</b>	<b>5,44</b>
47	Λιανικό εμπόριο, εκτός από το εμπόριο μηχανοκίνητων οχημάτων και μοτοσυκλετών	Καταστήματα γενικών λιανικών πωλήσεων και υπεραγορές (super market), στα οποία υπερισχύουν τα τρόφιμα, τα ποτά ή ο καπνός	2052	6	0,29
		Παντοπωλεία	44	6	13,64
		Άλλο λιανικό εμπόριο σε μη ειδικευμένα καταστήματα	501	3	0,60
		Λιανικό εμπόριο φρούτων και λαχανικών σε ειδικευμένα καταστήματα	50	7	14,00
		Λιανικό εμπόριο κρέατος και προϊόντων κρέατος σε ειδικευμένα καταστήματα	63	7	11,11
		Λιανικό εμπόριο ψαριών, καρκινοειδών και μαλακίων σε ειδικευμένα καταστήματα	50	2	4,00
		Λιανικό εμπόριο ψωμιού, αρτοσκευασμάτων και λουτών ειδών αρτοποιίας και ζαχαροπλαστικής σε ειδικευμένα καταστήματα	246	13	5,28
		Λιανικό εμπόριο ποτών σε ειδικευμένα καταστήματα	17	1	5,88
		Λιανικό εμπόριο προϊόντων καπνού σε ειδικευμένα καταστήματα	27	1	3,70
		Λιανικό εμπόριο άλλων τροφίμων σε ειδικευμένα καταστήματα	43	2	4,65
		Λιανικό εμπόριο καυσίμων κίνησης σε ειδικευμένα καταστήματα	602	26	4,32
		Λιανικό εμπόριο ηλεκτρονικών υπολογιστών, περιφερειακών μονάδων υπολογιστών και λογισμικού σε ειδικευμένα καταστήματα	57	4	7,02
		Λιανικό εμπόριο τηλεπικοινωνιακού εξοπλισμού σε ειδικευμένα καταστήματα	64	3	4,69
		Λιανικό εμπόριο κλωστοϋφαντουργικών προϊόντων σε ειδικευμένα καταστήματα	41	2	4,88
		Λιανικό εμπόριο σιδηρικών, χρωμάτων και τζαμιών σε ειδικευμένα καταστήματα	39	1	2,56
		Λιανικό εμπόριο επιπλών, φωτιστικών και άλλων ειδών οικιακής χρήσης σε ειδικευμένα καταστήματα	294	4	1,36
		Λιανικό εμπόριο αθλητικού εξοπλισμού σε ειδικευμένα καταστήματα	50	1	2,00
		Λιανικό εμπόριο παιχνιδιών κάθε είδους σε ειδικευμένα καταστήματα	491	3	0,61
		Λιανικό εμπόριο ενδυμάτων σε ειδικευμένα καταστήματα	1060	16	1,51
		Λιανικό εμπόριο υποδημάτων και δερματινών ειδών σε ειδικευμένα καταστήματα	57	1	1,75

		Φαρμακευτικά είδη σε ειδικευμένα καταστήματα	146	1	0,68
		Λιανικό εμπόριο καλλυντικών και ειδών καλλωπισμού σε ειδικευμένα καταστήματα	63	1	1,59
		Λιανικό εμπόριο λουλουδιών, φυτών, σπορών και λιπασμάτων σε ειδικευμένα καταστήματα (ανθοπωλεία)	22	2	9,09
		Λιανικό εμπόριο ρολογιών και κοσμημάτων σε ειδικευμένα καταστήματα	37	3	8,11
		Λιανικό εμπόριο φωτογραφικών ειδών	53	1	1,89
		Λιανικό εμπόριο τροφίμων, ποτών και καπνού σε υπαίθριους παγκούς και αγορές	7	2	28,57
ΜΕΡΙΚΟ ΣΥΝΟΛΟ			6176	119	1,93
49		Οδικές μεταφορές εμπορευμάτων	227	12	5,29
50	Πλωτές μεταφορές	Θαλασσιές και ακτοπλοϊκές μεταφορές εμπορευμάτων	75	2	2,67
		Εσωτερικές πλωτές μεταφορές εμπορευμάτων	18	1	5,56
ΜΕΡΙΚΟ ΣΥΝΟΛΟ			93	3	3,23
51		Αεροπορικές μεταφορές επιβατών	203	2	0,99
52		Δραστηριότητες συναφείς με τις χερσαίες μεταφορές	31	3	9,68
53	Ταχυδρομικές και ταχυμεταφορικές δραστηριότητες	Ταχυδρομικές δραστηριότητες στο πλαίσιο της υποχρέωσης παροχής καθολικής υπηρεσίας	226	1	0,44
		Άλλες ταχυδρομικές και ταχυμεταφορικές δραστηριότητες	1257	13	1,03
ΜΕΡΙΚΟ ΣΥΝΟΛΟ			1483	14	0,94
55	Καταλύματα	Ξενοδοχεία, μοτέλ και παρομοία καταλύματα με εστιατόριο	1939	30	1,55
		Ξενοδοχεία, μοτέλ και παρομοία καταλύματα χωρίς εστιατόριο	376	3	0,80
ΜΕΡΙΚΟ ΣΥΝΟΛΟ			2315	33	1,43
56	Δραστηριότητες υπηρεσιών εστίασης	Δραστηριότητες υπηρεσιών εστιατορίων	3760	127	3,38
		Δραστηριότητες υπηρεσιών ζαχαροπλασטיών	193	2	1,04
		Δραστηριότητες υπηρεσιών κινητών μοναδών εστίασης (καντίνες)	21	2	9,52
		Δραστηριότητες μοναδών εστίασης για φαγητό άμεσης καταναλώσης και παρομοίες υπηρεσίες	1040	51	4,90
		Άλλες υπηρεσίες εστίασης	119	3	2,52
		Μπαρ και καφε-μπαρ	2856	85	2,98
		Καφεενεία (περιλαμβάνονται και οι καφετερίες)	1814	68	3,75
		Νυχτερινά κέντρα και άλλα κέντρα διασκέδασης	70	5	7,14
ΜΕΡΙΚΟ ΣΥΝΟΛΟ			9873	343	3,47
59		Δραστηριότητες προβολής κινηματογραφικών ταινιών	30	1	3,33
60		Τηλεοπτικός προγραμματισμός και τηλεοπτικές εκπομπές	9	5	55,56
61	Τηλεπικοινωνίες	Ενσύρματες τηλεπικοινωνιακές δραστηριότητες	47	1	2,13
		Άλλες τηλεπικοινωνιακές δραστηριότητες	24	1	4,17
ΜΕΡΙΚΟ ΣΥΝΟΛΟ			71	2	2,82

62	Δραστηριότητες προγραμματισμού ηλεκτρονικών υπολογιστών, παροχής συμβούλων και συναφείς δραστηριότητες	Δραστηριότητες προγραμματισμού ηλεκτρονικών συστημάτων	2	1	50,00
		Δραστηριότητες παροχής συμβουλών σχετικά με τους ηλεκτρονικούς υπολογιστές	7	1	14,29
ΜΕΡΙΚΟ ΣΥΝΟΛΟ			9	2	22,22
64	Δραστηριότητες χρηματοπιστωτικών υπηρεσιών, με εξαίρεση τις ασφαλιστικές δραστηριότητες και τα συνταξιοδοτικά ταμεία	Δραστηριότητες εταιρειών χαρτοφυλακίου	30	4	13,33
		Χρηματοδοτική μίσθωση (leasing)	3	1	33,33
		Άλλες πιστωτικές δραστηριότητες	7	2	28,57
ΜΕΡΙΚΟ ΣΥΝΟΛΟ			40	7	17,50
65		Ασφαλίες ζωής	10	1	10,00
69		Δραστηριότητες λογιστικής, τήρησης βιβλίων και λογιστικού ελεγχού· παροχή φορολογικών συμβουλών	91	2	2,20
73		Διαφημιστικά γραφεία	30	5	16,67
74	Άλλες επαγγελματικές, επιστημονικές και τεχνικές δραστηριότητες	Δραστηριότητες ειδικευμένου σχεδίου	4	2	50,00
		Άλλες επαγγελματικές, επιστημονικές και τεχνικές δραστηριότητες π.δ.κ.α.	32	8	25,00
ΜΕΡΙΚΟ ΣΥΝΟΛΟ			36	10	27,78
77		Ενοίκιαση και εκμίσθωση ειδών αναψυχής και αθλητικών ειδών	1	1	100,00
79		Δραστηριότητες ταξιδιωτικών πρακτορείων	113	4	3,54
80	Δραστηριότητες παροχής προστασίας και έρευνας	Δραστηριότητες παροχής ιδιωτικής προστασίας	378	14	3,70
		Δραστηριότητες υπηρεσιών συστημάτων προστασίας	10	3	30,00
ΜΕΡΙΚΟ ΣΥΝΟΛΟ			388	17	4,38
81		Γενικός καθαρισμός κτιρίων	320	4	1,25
82		Αναπαραγωγή φωτοτυπιών, προετοιμασία εγγραφών και άλλες ειδικευμένες δραστηριότητες γραμματειακής υποστηρίξης	9	1	11,11
85	Εκπαίδευση	Προσχολική εκπαίδευση	232	3	1,29
		Πρωτοβάθμια εκπαίδευση	469	1	0,21
		Γενική δευτεροβάθμια εκπαίδευση	155	1	0,65
		Λοιπές σχολές και κέντρα εκπαίδευσης π.δ.κ.α.	42	2	4,76
		Εκπαιδευτικές υποστηρικτικές δραστηριότητες	5	1	20,00
ΜΕΡΙΚΟ ΣΥΝΟΛΟ			903	8	0,89
86	Δραστηριότητες ανθρωπίνης υγείας	Δραστηριότητες άσκησης ειδικών ιατρικών επαγγελματιών	21	2	9,52
		Δραστηριότητες άσκησης οδοντιατρικών επαγγελματιών	2	1	50,00
		Άλλες δραστηριότητες ανθρωπίνης υγείας	135	1	0,74
ΜΕΡΙΚΟ ΣΥΝΟΛΟ			158	4	2,53
87	Δραστηριότητες βοήθειας κατ' οίκον	Δραστηριότητες αποκλειστικού (-ης) νοσοκομίου κατ' οίκον	15	1	6,67

		Δραστηριότητες αποκλειστικού (-ης) νοσοκομίου κατ' οίκον για ηλικιωμένους και άτομα με αναπηρία	15	2	13,33
ΜΕΡΙΚΟ ΣΥΝΟΛΟ			30	3	10,00
88		Δραστηριότητες βρεφονηπιακών και παιδικών σταθμών	30	1	3,33
90		Υποστηρικτικές δραστηριότητες για τις τέχνες του θεάματος	3	3	100,00
92		Τυχера παιχνίδια και στοίχηματα	171	3	1,75
93	Αθλητικές δραστηριότητες και δραστηριότητες διασκέδασης και ψυχαγωγίας	Εκμετάλλευση αθλητικών εγκαταστάσεων	9	1	11,11
		Δραστηριότητες αθλητικών ομίλων	63	5	7,94
		Εγκαταστάσεις γυμναστικής	29	2	6,90
		Δραστηριότητες πάρκων αναψυχής και άλλων θεματικών πάρκων	173	7	4,05
		Άλλες δραστηριότητες διασκέδασης και ψυχαγωγίας	18	4	22,22
ΜΕΡΙΚΟ ΣΥΝΟΛΟ			292	19	6,51
96	Άλλες δραστηριότητες παροχής προσωπικών υπηρεσιών	Πλυσίμο και (στεγνο) καθαρίσμο κλωστοϋφαντουργικών και γουνινων προϊόντων	97	8	8,25
		Δραστηριότητες κομμωτηρίων, κουρείων και κέντρων αισθητικής	254	17	6,69
		Δραστηριότητες γραφείων κηδείων και συναφείς δραστηριότητες	9	2	22,22
		Δραστηριότητες σχετικές με τη φυσική ευεξία	47	2	4,26
		Άλλες δραστηριότητες παροχής προσωπικών υπηρεσιών π.δ.κ.α.	26	1	3,85
ΜΕΡΙΚΟ ΣΥΝΟΛΟ			433	30	6,93
ΓΕΝΙΚΟ ΣΥΝΟΛΟ			29.179	905	3,10

Στον **Πίνακα V**, καταγράφονται τα ποσοστά αδήλωτης εργασίας ανά φύλο, ενώ στον **Πίνακα VI**, καταγράφονται τα ποσοστά αδήλωτης εργασίας, αλλοδαπών και ημεδαπών εργαζομένων.

**ΠΙΝΑΚΑΣ V**

ΠΕΡΙΦΕΡΕΙΑ	ΑΝΔΡΕΣ ΕΡΓΑΖΟΜΕΝΟΙ	ΑΔΗΛΩΤΟΙ ΕΡΓΑΖΟΜΕΝΟΙ (ΑΝΔΡΕΣ)	ΠΟΣΟΣΤΟ % ΑΔΗΛΩΤΩΝ ΕΡΓΑΖΟΜΕΝΩΝ (ΑΝΔΡΩΝ ΣΕ ΣΧΕΣΗ ΜΕ ΤΟ ΣΥΝΟΛΟ ΤΩΝ ΕΡΓΑΖΟΜΕΝΩΝ ΑΝΔΡΩΝ)	ΓΥΝΑΙΚΕΣ ΕΡΓΑΖΟΜΕΝΕΣ	ΑΔΗΛΩΤΕΣ ΕΡΓΑΖΟΜΕΝΕΣ (ΓΥΝΑΙΚΕΣ)	ΠΟΣΟΣΤΟ % ΑΔΗΛΩΤΩΝ ΕΡΓΑΖΟΜΕΝΩΝ (ΓΥΝΑΙΚΩΝ ΣΕ ΣΧΕΣΗ ΜΕ ΤΟ ΣΥΝΟΛΟ ΤΩΝ ΕΡΓΑΖΟΜΕΝΩΝ ΓΥΝΑΙΚΩΝ)
ΑΝ. ΜΑΚΕΔΟΝΙΑΣ & ΘΡΑΚΗΣ	1.055	34	3,22	782	27	3,45
ΑΤΤΙΚΗΣ	6.043	232	3,84	4.691	148	3,15
ΒΟΡΕΙΟΥ ΑΙΓΑΙΟΥ	261	9	3,45	304	9	2,96
ΔΥΤΙΚΗΣ ΕΛΛΑΔΑΣ	835	18	2,16	808	21	2,60
ΔΥΤΙΚΗΣ ΜΑΚΕΔΟΝΙΑΣ	1.090	8	0,73	511	9	1,76
ΗΠΕΙΡΟΥ	1.727	18	1,04	1.472	19	1,29
ΘΕΣΣΑΛΙΑΣ	2.539	32	1,26	1.827	59	3,23
ΙΟΝΙΩΝ ΝΗΣΩΝ	257	6	2,33	345	2	0,58
ΚΕΝΤΡΙΚΗΣ ΜΑΚΕΔΟΝΙΑΣ	3.507	38	1,08	3.231	25	0,77
ΚΡΗΤΗΣ	1.204	53	4,40	1.389	35	2,52
ΝΟΤΙΟΥ ΑΙΓΑΙΟΥ	805	7	0,87	632	3	0,47
ΠΕΛΟΠΟΝΝΗΣΟΥ	1.260	38	3,02	1.285	15	1,17
ΣΤΕΡΕΑΣ ΕΛΛΑΔΑΣ	1.014	21	2,07	738	19	2,57
<b>ΣΥΝΟΛΟ</b>	<b>21.597</b>	<b>514</b>	<b>2,38</b>	<b>18.015</b>	<b>391</b>	<b>2,17</b>

**ΠΙΝΑΚΑΣ VI**

ΠΕΡΙΦΕΡΕΙΑ	ΣΥΝΟΛΟ ΗΜΕΔΑΠΩΝ ΕΡΓΑΖΟΜΕΝΩΝ	ΣΥΝΟΛΟ ΑΔΗΛΩΤΩΝ ΗΜΕΔΑΠΩΝ ΕΡΓΑΖΟΜΕΝΩΝ	ΠΟΣΟΣΤΟ % ΑΔΗΛΩΤΩΝ ΗΜΕΔΑΠΩΝ ΣΕ ΣΧΕΣΗ ΜΕ ΤΟ ΣΥΝΟΛΟ ΤΩΝ ΗΜΕΔΑΠΩΝ ΕΡΓΑΖΟΜΕΝΩΝ	ΣΥΝΟΛΟ ΑΛΛΟΔΑΠΩΝ ΕΡΓΑΖΟΜΕΝΩΝ	ΣΥΝΟΛΟ ΑΔΗΛΩΤΩΝ ΑΛΛΟΔΑΠΩΝ ΕΡΓΑΖΟΜΕΝΩΝ	ΠΟΣΟΣΤΟ % ΑΔΗΛΩΤΩΝ ΑΛΛΟΔΑΠΩΝ ΣΕ ΣΧΕΣΗ ΜΕ ΤΟ ΣΥΝΟΛΟ ΤΩΝ ΑΛΛΟΔΑΠΩΝ ΕΡΓΑΖΟΜΕΝΩΝ
ΑΝ. ΜΑΚΕΔΟΝΙΑΣ & ΘΡΑΚΗΣ	1.744	53	3,04	93	8	8,60
ΑΤΤΙΚΗΣ	8.979	243	2,71	1.755	137	7,81
ΒΟΡΕΙΟΥ ΑΙΓΑΙΟΥ	518	17	3,28	47	1	2,13
ΔΥΤΙΚΗΣ ΕΛΛΑΔΑΣ	1.578	33	2,09	65	6	9,23
ΔΥΤΙΚΗΣ ΜΑΚΕΔΟΝΙΑΣ	1.549	16	1,03	52	1	1,92
ΗΠΕΙΡΟΥ	3.033	28	0,92	166	9	5,42
ΘΕΣΣΑΛΙΑΣ	4.041	73	1,81	325	18	5,54
ΙΟΝΙΩΝ ΝΗΣΩΝ	528	8	1,52	74	0	0,00
ΚΕΝΤΡΙΚΗΣ ΜΑΚΕΔΟΝΙΑΣ	6.377	57	0,89	361	6	1,66
ΚΡΗΤΗΣ	2.314	70	3,03	279	18	6,45
ΝΟΤΙΟΥ ΑΙΓΑΙΟΥ	1.250	6	0,48	187	4	2,14
ΠΕΛΟΠΟΝΝΗΣΟΥ	2.167	32	1,48	378	21	5,56
ΣΤΕΡΕΑΣ ΕΛΛΑΔΑΣ	1.554	35	2,25	198	5	2,53
<b>ΣΥΝΟΛΟ</b>	<b>35.632</b>	<b>671</b>	<b>1,88</b>	<b>3.980</b>	<b>234</b>	<b>5,88</b>

Όπως φαίνεται στον **Πίνακα V** από τους **905** συνολικά εργαζόμενους που απασχολούνταν αδήλωτοι στις επιχειρήσεις που ελέγχθηκαν, οι άνδρες καταλαμβάνουν ποσοστό **56,80%**, ενώ οι γυναίκες **43,20%**. Το μερίδιο των αδήλωτων ανδρών εργαζομένων σε σχέση με το σύνολο των ανδρών εργαζομένων αντιστοιχεί σε ποσοστό **2,38%**, ενώ το αντίστοιχο μερίδιο των αδήλωτων γυναικών εργαζομένων, καταλαμβάνει ποσοστό **2,17%**.

Όπως προκύπτει από τον **Πίνακα VI**, από τους **39.612** εργαζόμενους που απασχολούνταν συνολικά στις επιχειρήσεις που ελέγχθηκαν οι **35.632** είναι ημεδαποί, (ποσοστό **89,95%**), ενώ οι **3.980** αλλοδαποί (ποσοστό **10,05%**). Το ποσοστό των αδήλωτων ημεδαπών εργαζομένων, σε σχέση με το σύνολο των ημεδαπών εργαζομένων είναι **1,88%**, ενώ αντίστοιχα το ποσοστό των αδήλωτων αλλοδαπών εργαζομένων σε σχέση με το σύνολο των αλλοδαπών εργαζομένων είναι **5,88%**. Οι αδήλωτοι ημεδαποί εργαζόμενοι στο σύνολο των αδήλωτων εργαζομένων αντιστοιχούν σε ποσοστό **74,14%**, ενώ οι αδήλωτοι αλλοδαποί εργαζόμενοι αντιστοιχούν σε ποσοστό **25,86%**.



**ΑΠΟΛΟΓΙΣΜΟΣ ΕΛΕΓΚΤΙΚΗΣ ΔΡΑΣΗΣ ΤΗΣ ΕΥΠΕΑ ΚΑΙ ΤΟΥ ΣΕΠΕ ΓΙΑ ΤΗΝ  
ΚΑΤΑΠΟΛΕΜΗΣΗ ΤΗΣ ΑΝΑΣΦΑΛΙΣΤΗΣ ΕΡΓΑΣΙΑΣ  
ΠΕΡΙΟΔΟΣ: 1 ΙΑΝΟΥΑΡΙΟΥ – 31 ΔΕΚΕΜΒΡΙΟΥ 2013**

Οι έλεγχοι που διενεργούνται από μικτά κλιμάκια αποτελούμενα από υπαλλήλους της Ειδικής Υπηρεσίας Ελέγχου Ασφάλισης ΕΥΠΕΑ του Ι.Κ.Α. και όπου απαιτείται σε συνεργασία με το Σ.Ε.Π.Ε. είναι στοχευμένοι στους κλάδους οικονομικής δραστηριότητας που με βάση όλες τις μέχρι σήμερα ενδείξεις παρουσιάζουν υψηλά ποσοστά ανασφάλιστης εργασίας, ήτοι:

*Επισιτιστικά επαγγέλματα (εστιατόρια-ταβέρνες, αίθουσες δεξιώσεων, μεζεδοπωλεία, καφετέριες μπαρ, κέντρα διασκέδασης), Βιοτεχνικά Πάρκα, Βιομηχανικές ζώνες, Κομμωτήρια, Πρατήρια Βενζίνης, Συνεργεία Αυτοκινήτων, Μεταφορικές Επιχειρήσεις, Λιανικό εμπόριο, Καθαριότητα, Κατασκευές, Φιλοξενία, Υπηρεσίες ασφαλείας (Security), Επιχειρήσεις Φασόν.*

Όπως φαίνεται και στον αναλυτικό Πίνακα VII, κατά το έτος 2013 διενεργήθηκαν έλεγχοι σε **21.373** επιχειρήσεις των ανωτέρω κλάδων.

Ο αριθμός των εργαζομένων στις επιχειρήσεις που έγιναν έλεγχοι είναι **72.960** και ο αριθμός των ανασφάλιστων εργαζομένων που προκύπτει είναι **23.153**. Από τους 23.153, οι **8.674** είναι **αλλοδαποί**, που αντιπροσωπεύουν το **41,72%** σε σχέση με το συνολικό αριθμό των αλλοδαπών εργαζομένων, ο οποίος ανέρχεται στους 20.793 για τις επιχειρήσεις που πραγματοποιήθηκαν οι έλεγχοι.

**Οι ημεδαποί ανασφάλιστοι** και μη καταχωρημένοι στα ειδικά βιβλία νεοπροσλαμβανόμενου προσωπικού είναι **14.479**, ποσοστό **27,76%** των 52.167 συνολικά ημεδαπών εργαζόμενων στις επιχειρήσεις που ελέγχθηκαν.

Θα πρέπει ωστόσο να σημειώσουμε (βλ. Διάγραμμα III) ότι ενώ το ποσοστό ανασφάλιστης εργασίας στους κλάδους υψηλής παραβατικότητας κατά τους πρώτους μήνες του 2013 κυμαινόταν σε πάρα πολύ υψηλά επίπεδα, **τον Φεβρουάριο του 2013 έφτασε μάλιστα το 40,5%**, από τον Ιούνιο και μέχρι σήμερα με την υποστήριξη του πληροφοριακού συστήματος «ΕΡΓΑΝΗ» και την εκπόνηση ειδικών σχεδίων δράσης σε συνδυασμό με την εντατικοποίηση των ελέγχων παρουσιάζεται σταθερά μειωμένο, με αποτέλεσμα **το μήνα Δεκέμβριο να φτάνει το 18,95%**. Σημαντικό βέβαια ρόλο έχει παίξει και η αυστηροποίηση των προστίμων για την αδήλωτη εργασία που από 15 Σεπτεμβρίου 2013 φτάνουν τα **10.550 ευρώ ανά αδήλωτο εργαζόμενο**.

Στον πίνακα VII, αναφέρονται επίσης και τα πρόστιμα που επιβλήθηκαν, αποκλειστικά για την ανασφάλιστη εργασία και ανέρχονται στα **14.324.000 €**, χωρίς ωστόσο να περιλαμβάνονται πρόστιμα για παραβάσεις της Εργατικής νομοθεσίας.

**ΠΙΝΑΚΑΣ VII**

ΕΤΟΣ 2013	ΣΥΝΟΛΙΚΟΣ ΑΡΙΘΜΟΣ ΕΠΙΧΕΙΡΗΣΕΩΝ ΠΟΥ ΕΛΕΓΧΘΗΚΑΝ	ΣΥΝΟΛΙΚΟΣ ΑΡΙΘΜΟΣ ΑΛΛΟΔΑΠΩΝ ΕΡΓΑΖΟΜΕΝΩΝ	ΣΥΝΟΛΙΚΟΣ ΑΡΙΘΜΟΣ ΗΜΕΔΑΠΩΝ ΕΡΓΑΖΟΜΕΝΩΝ	ΣΥΝΟΛΙΚΟΣ ΑΡΙΘΜΟΣ ΕΡΓΑΖΟΜΕΝΩΝ ΣΤΙΣ ΕΠΙΧΕΙΡΗΣΕΙΣ ΠΟΥ ΕΛΕΓΧΘΗΚΑΝ	ΚΑΤΑΧΩΡΗΜΕΝΟΙ ΑΣΦΑΛΙΣΜΕΝΟΙ ΜΙΣΘΩΤΟΙ ΣΤΟ ΕΙΔ. ΒΙΒΛΙΟ			ΑΚΑΤΑΧΩΡΗΤΟΙ ΑΝΑΣΦΑΛΙΣΤΟΙ ΜΙΣΘΩΤΟΙ ΣΤΟ ΕΙΔ. ΒΙΒΛΙΟ			ΠΟΣΟΣΤΟ % ΑΝΑΣΦΑΛΙΣΤΩΝ ΑΛΛΟΔΑΠΩΝ ΣΕ ΣΧΕΣΗ ΜΕ ΤΟ ΣΥΝΟΛΟ ΤΩΝ ΑΛΛΟΔΑΠΩΝ ΕΡΓΑΖΟΜΕΝΩΝ	ΠΟΣΟΣΤΟ % ΑΝΑΣΦΑΛΙΣΤΩΝ ΗΜΕΔΑΠΩΝ ΣΕ ΣΧΕΣΗ ΜΕ ΤΟ ΣΥΝΟΛΟ ΤΩΝ ΗΜΕΔΑΠΩΝ ΕΡΓΑΖΟΜΕΝΩΝ	ΠΟΣΟΣΤΟ % ΑΝΑΣΦΑΛΙΣΤΩΝ ΑΛΛΟΔΑΠΩΝ ΣΕ ΣΧΕΣΗ ΜΕ ΤΟ ΣΥΝΟΛΟ ΤΩΝ ΑΝΑΣΦΑΛΙΣΤΩΝ ΕΡΓΑΖΟΜΕΝΩΝ	ΠΟΣΟΣΤΟ % ΑΝΑΣΦΑΛΙΣΤΩΝ ΗΜΕΔΑΠΩΝ ΣΕ ΣΧΕΣΗ ΜΕ ΤΟ ΣΥΝΟΛΟ ΤΩΝ ΑΝΑΣΦΑΛΙΣΤΩΝ ΕΡΓΑΖΟΜΕΝΩΝ	ΣΥΝΟΛΙΚΟΣ ΑΡΙΘΜΟΣ ΕΠΙΒΛΗΘΕΝΤΩΝ ΠΡΟΣΤΙΜΩΝ ΑΠΟ ΤΗΝ ΕΥΓΡΕΑ	ΠΟΣΑ ΠΡΟΣΤΙΜΩΝ ΣΕ (€)
					ΑΛΛΟΔΑΠΟΙ	ΗΜΕΔΑΠΟΙ	ΑΣΦΑΛΙΣΜΕΝΟΙ ΣΥΝΟΛΙΚΑ	ΑΛΛΟΔΑΠΟΙ	ΗΜΕΔΑΠΟΙ	ΑΝΑΣΦΑΛΙΣΤΟΙ ΣΥΝΟΛΙΚΑ						
ΙΑΝΟΥΑΡΙΟΣ 2013	1.526	1.246	3.693	4.939	562	2.449	3.011	684	1.244	1.928	54,9	33,7	35,5	64,5	792	1.114.000
ΦΕΒΡΟΥΑΡΙΟΣ 2013	1.816	2.091	4.024	6.115	996	2.644	3.640	1.095	1.380	2.475	52,4	34,3	44,2	55,8	1.038	1.394.500
ΜΑΡΤΙΟΣ 2013	1.967	1.735	4.400	6.135	914	2.859	3.773	821	1.541	2.362	47,3	35,0	34,8	65,2	1.059	1.394.000
ΑΠΡΙΛΙΟΣ 2013	2.137	1.903	4.670	6.573	932	3.066	3.998	971	1.604	2.575	51,0	34,3	37,7	62,3	1.121	1.505.500
ΜΑΪΟΣ 2013	1.690	1.434	4.086	5.520	756	2.629	3.385	678	1.457	2.135	47,3	35,7	31,8	68,2	921	1.205.000
ΙΟΥΝΙΟΣ 2013	2.013	2.580	4.744	7.324	1.503	3.257	4.760	1.077	1.487	2.564	41,7	31,3	42,0	58,0	1.143	1.400.000
ΙΟΥΛΙΟΣ 2013	1.894	1.979	5.326	7.305	1.187	3.629	4.816	792	1.697	2.489	40,0	31,9	31,8	68,2	1.094	1.598.000
ΑΥΓΟΥΣΤΟΣ 2013	1.414	1.674	4.093	5.767	1.102	3.096	4.198	572	997	1.569	34,2	24,4	36,5	63,5	754	1.028.000
ΣΕΠΤΕΜΒΡΙΟΣ 2013	1.483	1.776	3.463	5.239	1.190	2.671	3.861	586	792	1.378	33,0	22,9	42,5	57,5	699	878.500
ΟΚΤΩΒΡΙΟΣ 2013	2.068	1.694	4.546	6.240	1.117	3.788	4.905	577	758	1.335	34,1	16,7	43,2	56,8	769	1.024.500
ΝΟΕΜΒΡΙΟΣ 2013	1.908	1.589	4.980	6.569	1.112	4.106	5.218	477	874	1.351	30,0	17,6	35,3	64,7	779	1.027.500
ΔΕΚΕΜΒΡΙΟΣ 2013	1.457	1.092	4.142	5.234	748	3.494	4.242	344	648	992	31,5	15,6	34,7	65,3	598	754.500
<b>ΕΤΟΣ 2013</b>	<b>21.373</b>	<b>20.793</b>	<b>52.167</b>	<b>72.960</b>	<b>12.119</b>	<b>37.688</b>	<b>49.807</b>	<b>8.674</b>	<b>14.479</b>	<b>23.153</b>	<b>41,72</b>	<b>27,76</b>	<b>37,46</b>	<b>62,54</b>	<b>10.767</b>	<b>14.324.000</b>

Στο **Διάγραμμα III**, αποτυπώνεται η διακύμανση ανά μήνα για το έτος 2013, του ποσοστού ανασφάλιστης εργασίας, όπως προέκυψε από τους στοχευμένους ελέγχους στους κλάδους υψηλής παραβατικότητας

**ΔΙΑΓΡΑΜΜΑ III**

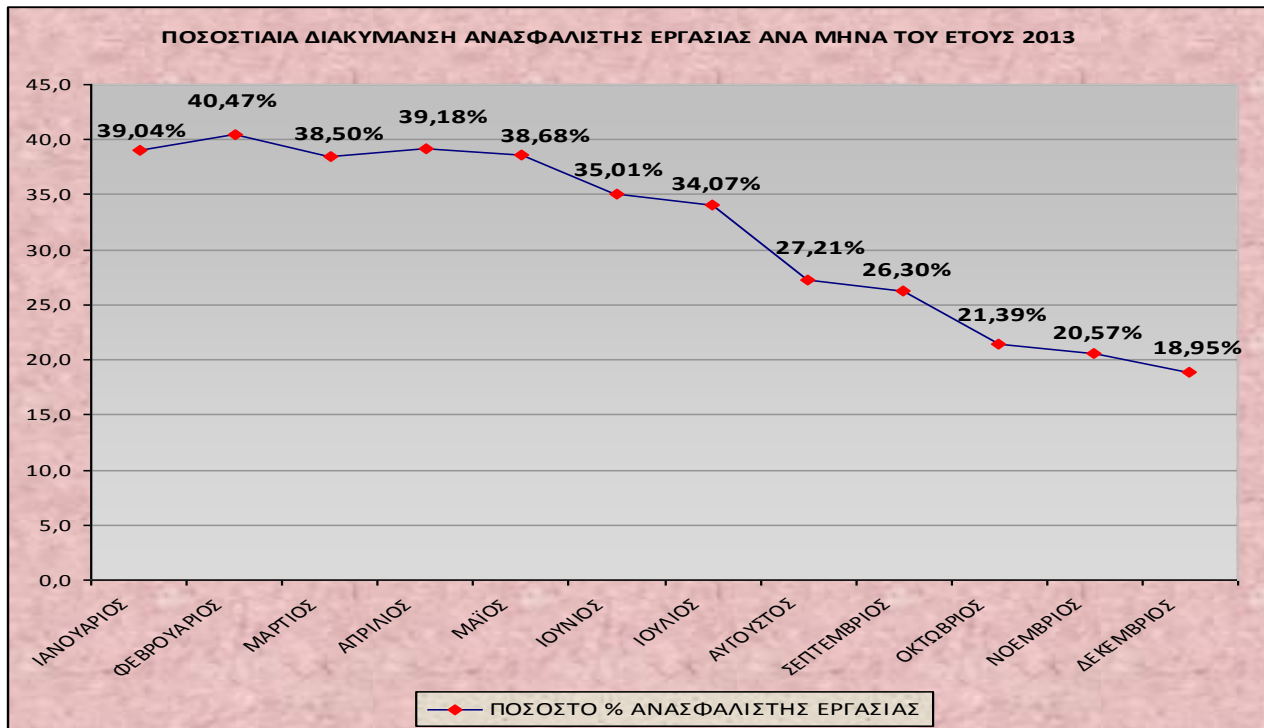

Στο **Διάγραμμα IV**, αποτυπώνεται το ποσοστό ανασφάλιστης εργασίας ημεδαπών και αλλοδαπών εργαζομένων, σε σχέση με το σύνολο των αλλοδαπών & ημεδαπών εργαζομένων, ανά μήνα για το έτος 2013.

**ΔΙΑΓΡΑΜΜΑ IV**

